

The background of the cover is a wide-angle photograph of a mountainous landscape. In the foreground, two hikers with backpacks stand on a rocky, moss-covered ridge, looking out over a valley. The valley floor is a lush green meadow with a winding, shallow river. The surrounding mountains are rugged and rocky, with sparse vegetation. The sky is a clear, bright blue with a few wispy clouds. A dark teal vertical bar is located in the top-left corner, and another one is in the bottom-left corner.

RELATÓRIO SUSTENTABILIDADE

MUNICÍPIO
DE SEIA

2023

SUMÁRIO

1

MENSAGEM DO PRESIDENTE

2

O MUNICÍPIO DE SEIA
Visão, Missão, Valores
Valor humano

GESTÃO E DESEMPENHO MUNICIPAL

Compras públicas
Instrumentos de gestão
Desmaterialização dos processos

3

AGENDA 2030
Desempenho Municipal ODS.local

4

TERRITÓRIO

Habitação
Ordenamento do território
Desenvolvimento Rural

5

AMBIENTE

Saúde Pública
Água e Resíduos
Educação ambiental
Energia
Mobilidade

6

VIVER

Desenvolvimento Social
Educação
Cultura
Desporto

MENSAGEM

O Relatório de Sustentabilidade de Seia, que anualmente apresentamos, constitui mais um importante elemento na construção da estratégia para o Desenvolvimento Sustentável do Município.

Através dele, evidenciamos o desempenho da organização nos diversos tópicos materiais considerados, fazendo o devido enquadramento com os instrumentos nacionais e europeus, particularmente com os Objetivos de Desenvolvimento Sustentável das Nações Unidas, e em alinhamento com outros documentos, nomeadamente o Relatório de Gestão.

Por um lado, procuramos demonstrar, de forma transversal, os contributos mais relevantes que a estrutura municipal forneceu durante o ano de 2023. Por outro, igualmente importante, identificar os aspetos mais críticos, de forma a melhorar os respetivos indicadores.

Não escondemos que a sustentabilidade do Município é uma preocupação diária na atividade municipal, desde o planeamento à execução dos projetos, incentivando o necessário equilíbrio entre

a economia, a responsabilidade social e a qualidade ambiental.

Esses princípios incorporam, agora de forma ainda mais clara, a estrutura municipal, que passou a contar com uma Divisão de Desenvolvimento Sustentável, no âmbito do processo de reorganização e alinhamento dos serviços, permitindo planear prioridades de intervenção e a monitorização das ações implementadas.

No documento procurou-se valorizar vários aspetos com impacto direto na gestão da autarquia e os seus níveis de eficiência económica, social e ambiental, num trabalho permanente de sensibilização e mobilização de boas práticas ambientais.

Os resultados positivos alcançados dizem-nos que estamos no bom caminho, por via da melhoria contínua do modelo de governação da autarquia e a sua articulação com as entidades externas e os cidadãos.



“... estamos no bom caminho, por via da melhoria contínua do modelo de governação da autarquia e a sua articulação com as entidades externas e os cidadãos.”



Luciano Ribeiro

MUNICÍPIO DE SEIA



Missão

Assegurar a satisfação das necessidades e expectativas dos nossos cidadãos através da melhoria contínua dos serviços, da modernização administrativa, da adoção das melhores práticas de gestão e otimização da utilização dos recursos e património.

Visão

Seia pretende ser um território inovador, competitivo, socialmente coeso e culturalmente ativo – uma cidade inclusiva e uma referência no desenvolvimento sustentável.



Cooperação mútua

Ética e imparcialidade

Solidariedade

VALORES

Competência e responsabilidade

Rigor e Transparência

Espírito de Equipa

MUNICÍPIO DE SEIA



Em 2023, o Município de Seia contava com **354 trabalhadores**, dos quais **163 mulheres** e **191 homens**, em situação de full-time, em contrato de trabalho por tempo indeterminado, a que acresce mais 104 trabalhadores sem vínculo.

VALOR HUMANO

N.º trabalhadores do Município de Seia

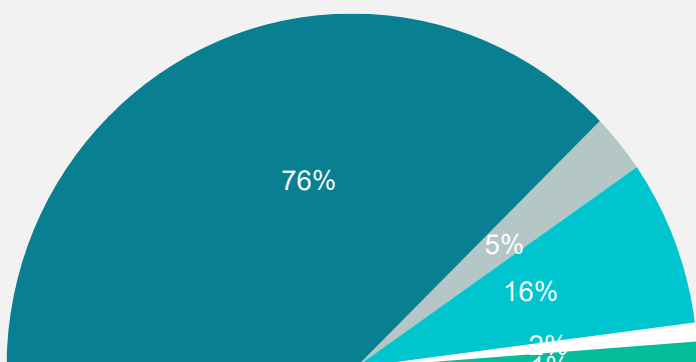

Vínculo: 76% Contratos TI . 5% CEI . 16% CEI+
2% Outros . 1% EAMA

Género / Carreira	H	M
Tec. Superior	32	38
Ass. Técnico	28	39
Ass. Operacional	127	86
Outros	12	2

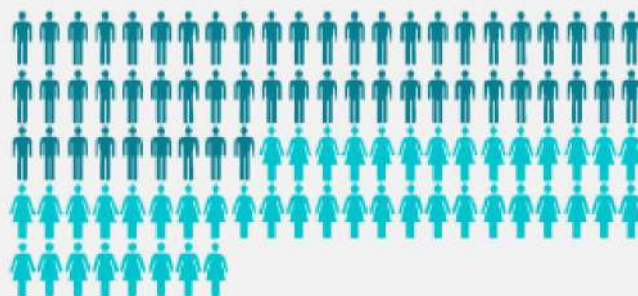

Em 2023, o Município de Seia foi distinguido como Marca Entidade Empregadora Inclusiva (MEEI), selo atribuído pelo Instituto do Emprego e Formação Profissional. O MEEI é o reconhecimento público de **práticas de gestão abertas e inclusivas**, relativamente às pessoas com deficiência e incapacidade desenvolvidas.

GESTÃO E DESEMPENHO MUNICIPAL

Em 2023, o Serviço de Contratação Pública abriu um total de 128 procedimentos, realizou 135 adjudicações e efetivou a redução a escrito de 113 Contratos.

COMPRAS PÚBLICAS

Aquisição bens móveis	empreitadas	Aquisição serviços
21	18	96
925 mil €	1,3M €	3,08M €

A maioria dos procedimentos foram realizados por **Consulta Prévia (41 %)**, o que equivaleu a 30 % do valor adjudicado. Por outro lado, **57% do valor total adjudicado foi por Concurso Público**, o que corresponde a 11% dos procedimentos abertos. Isto é evidenciador da preocupação acrescida do Município em submeter à concorrência a contratação efetuada.

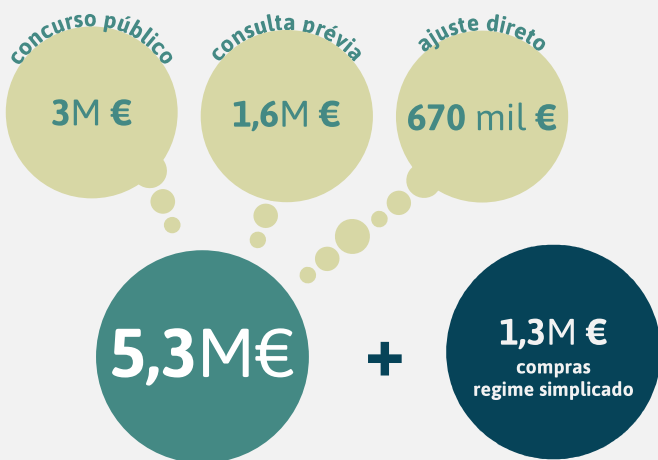

1M€
compras em empresas locais

Do total dos procedimentos, foram contratualizados 567 mil euros a empresas do concelho e efetuado 454 mil euros em compras, ao abrigo do regime simplificado.



DESMATERIALIZAÇÃO DE PROCESSOS

Transformação digital, através da implementação dos serviços online do Município, contínua digitalização de documentação, uniformização de procedimentos e otimização processual.

A adaptação permitiu, maior produtividade e eficiência e uma poupança acumulada de papel, em 5 anos, de 105 475 folhas. Exemplo disso é o processo de despesa, sem papel desde o pedido ao recibo.

Na procura de um concelho mais coeso e no reforço do apoio à população e dinâmicas coletivas, de destacar as transferências de verbas para as juntas de freguesia, além das competências preconizadas, assim como o apoio às coletividades do concelho.

Transferências CONCEDIDAS

Juntas de Freguesia
Instituições s/ fins lucrativos

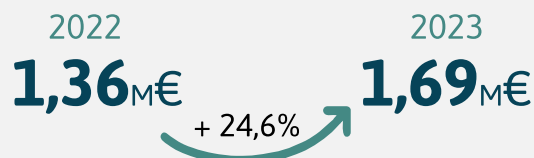

AGENDA 2030

Os Objetivos de Desenvolvimento Sustentável (ODS) são um desígnio que a Autarquia integra, de forma genérica ou em domínios específicos, nas suas políticas.

A plataforma ODSlocal permite monitorizar o desempenho do Município em relação às metas dos ODS através de indicadores que respeitam a perspetiva geral proposta pela ONU, tendo também em consideração as especificidades do Município.

No documento são evidenciados as medidas implementadas pelo Município, com contributo para um Município mais sustentável, alinhado com as metas dos ODS.

5 Princípios (5 P's)

A Agenda 2030 para o Desenvolvimento Sustentável define as prioridades e aspirações do desenvolvimento sustentável.

Os cinco P's da agenda ODS 2030 são diretrizes que compõem um ciclo que fundamenta, estrutura e equilibra todos os ODS, e são:

1. Pessoas: Erradicar a pobreza e a fome de todas as maneiras e garantir a dignidade e a igualdade

2. Prosperidade: Garantir vidas prósperas e plenas, em harmonia com a natureza

3. Paz: Promover sociedades pacíficas, justas e inclusivas

4. Parcerias: Implementar a agenda por meio de uma parceria global sólida

5. Planeta: Proteger os recursos naturais e o clima do nosso planeta para as gerações futuras.



Está a ser desenvolvido o Plano Municipal de Adaptação às Alterações Climáticas (PMAAC), de forma a cumprir o estipulado na Lei n.º 98/2021, de 31 de dezembro – Lei de Bases do Clima.

O PMAAC adota a estratégia de adaptação nas seguintes áreas:

- a) Território, geografia e meio natural;
- b) Infraestruturas, equipamentos e meio construído; e
- c) Atividades económicas, sociais e culturais.



TERRITÓRIO

APOIO À HABITAÇÃO

Estratégia Local de Habitação (ELH)

Instrumento municipal para intervenção em política de habitação.

Alteração em 2023 para inclusão de novos pedidos e atualização do plano de ação.

Entidades beneficiárias: Juntas de Freguesia, Instituto de Segurança Social, Instituição Particular de Solidariedade Social.
Previsão de apoio a 17 agregados familiares.

O Município de Seia tem procurado corresponder, no âmbito das suas competências, às necessidades de habitação dos munícipes.

Só a ELH integra um total de 4 medidas para solucionar a carência habitacional de 37 agregados familiares.



No global do universo da Estratégia Local de Habitação (2023) foram identificados 167 agregados familiares e 406 pessoas.



Porta de Entrada

Programa de Apoio ao Alojamento Urgente.

Solução para situações de necessidade de alojamento urgente.

Investimento total de 113 906,14€ para reconstrução de habitação afetada por incêndio.

Bolsa Nacional de Alojamento Urgente e Temporário

Resposta para alojamento de emergência ou transição.
Projeto de reabilitação do Apartamento da Avenida 1.º de Maio.
Investimento previsto de 49 541,35€.



Pacote de Medidas +Habitação

Apoio na elaboração e submissão de candidaturas a programas como Porta 65+ e Porta 65- Perda de Rendimentos.

Programa de Intervenção em Habitações – Investimento RE-C03-i02: Acessibilidades

Promoção da melhoria da acessibilidade para pessoas com mobilidade condicionada.
Apoio técnico e candidaturas para 7 destinatários finais.

TERRITÓRIO

Ordenamento do território

O Plano Diretor Municipal (PDM) de Seia foi alterado, correspondendo esta nova versão à 2ª alteração à 1ª revisão realizada em 2015.

As alterações introduzidas têm como principal fundamento a adequação e adaptação da classificação e qualificação do solo às alterações legislativas, nomeadamente, à Lei n.º 30/2014, de 30 de maio, ao Decreto-Lei n.º 80/2015, de 14 de maio, e ao Decreto-Regulamentar n.º 15/2015, de 19 de agosto.

O objetivo é aplicar novos critérios de classificação do solo urbano, solo rústico e das categorias de qualificação do uso do solo para evitar a ocupação construtiva desordenada das áreas agrícolas, florestais e naturais.

Principais Alterações:

Novas regras de classificação do solo para preservar os valores e recursos do solo e da paisagem associados às suas aptidões naturais.

Uso, ocupação e transformação do território devem preservar as características naturais, agrícolas, florestais e de preservação do estado natural do solo.

Desafios e Estratégias:

Desígnio: Seia, território e comunidade dinâmica, competitiva, inovadora, sustentável e coesa.

Ambição: Inverter tendências demográficas recessivas, combatendo a baixa natalidade e emigração.

Afirmar Seia como um concelho criativo, competitivo e inovador no turismo, agroindústria e desenvolvimento sociocomunitário.

Promover uma estratégia de dinamização social, institucional e empresarial para competitividade, inovação e sustentabilidade.

Afirmar Seia como um concelho de referência na coesão social, oportunidades de emprego, qualificação dos cidadãos, combate à pobreza e apoio à igualdade e integração.

PDM

Município de Seia

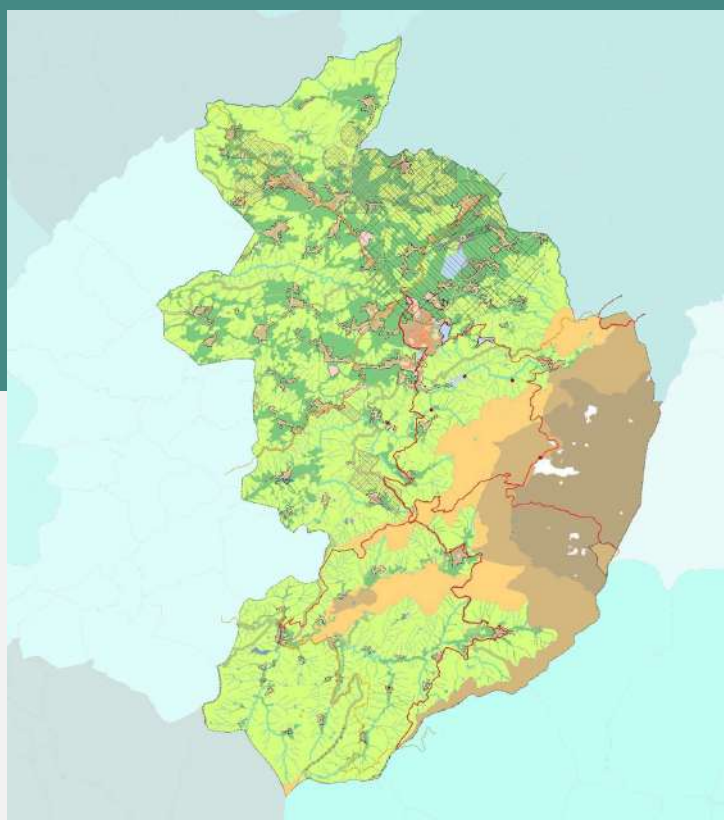

O Plano Diretor Municipal pode ser consultado no site da Câmara Municipal de Seia: 2.ª Alteração à revisão do PDM - Câmara Municipal de Seia

DESENVOLVIMENTO RURAL

Medidas de prevenção e gestão do território, para uma maior resiliência aos incêndios florestais

AIGP Rio Seia 1375 hectares

Celebrado contrato para implementação das Operações Integradas de Gestão da Paisagem - OIGP

Controlo de espécies invasoras lenhosas 10 hectares - Mata do Desterro

Gestão e substituição de áreas de regeneração natural de acácia dealbata e eucaliptos, com intervenções de silvicultura preventiva e de gestão, corte e destroça do material, seguida de tratamento químico localizado e posterior rearborização com espécie autóctone.

Estabilização de Emergência após incêndio 2022 52,29 hectares

Recuperação de troços de rede primária; Instalação de barreiras de resíduos florestais; e Regularização do regime hidrológico das linhas de água.

Restabelecimento da Floresta afetada por agentes bióticos e abióticos 374,405 hectares

Controlo de vegetação espontânea e redução de densidades excessivas.

Mosaicos de Parcelas de Gestão de Combustível

Ações de ordenamento da floresta e de gestão da vegetação e dos combustíveis florestais.

Condomínios de Aldeia

Vasco Esteves de Baixo, Outeiro da Vinha, Balocas e Corgas

Reconversão dos territórios exclusivamente florestais na envolvente às áreas edificadas, noutros usos, geridos estrategicamente, garantindo a segurança de pessoas, animais e bens, o fornecimento de serviços ecossistémicos e o fomento da biodiversidade.

2 Ecopontos Florestais Vide e Alvoco da Serra

Para eliminação e tratamento dos sobrantes agrícolas e florestais.

Silvicultura Preventiva (SF / ESMPC) 128,55 hectares

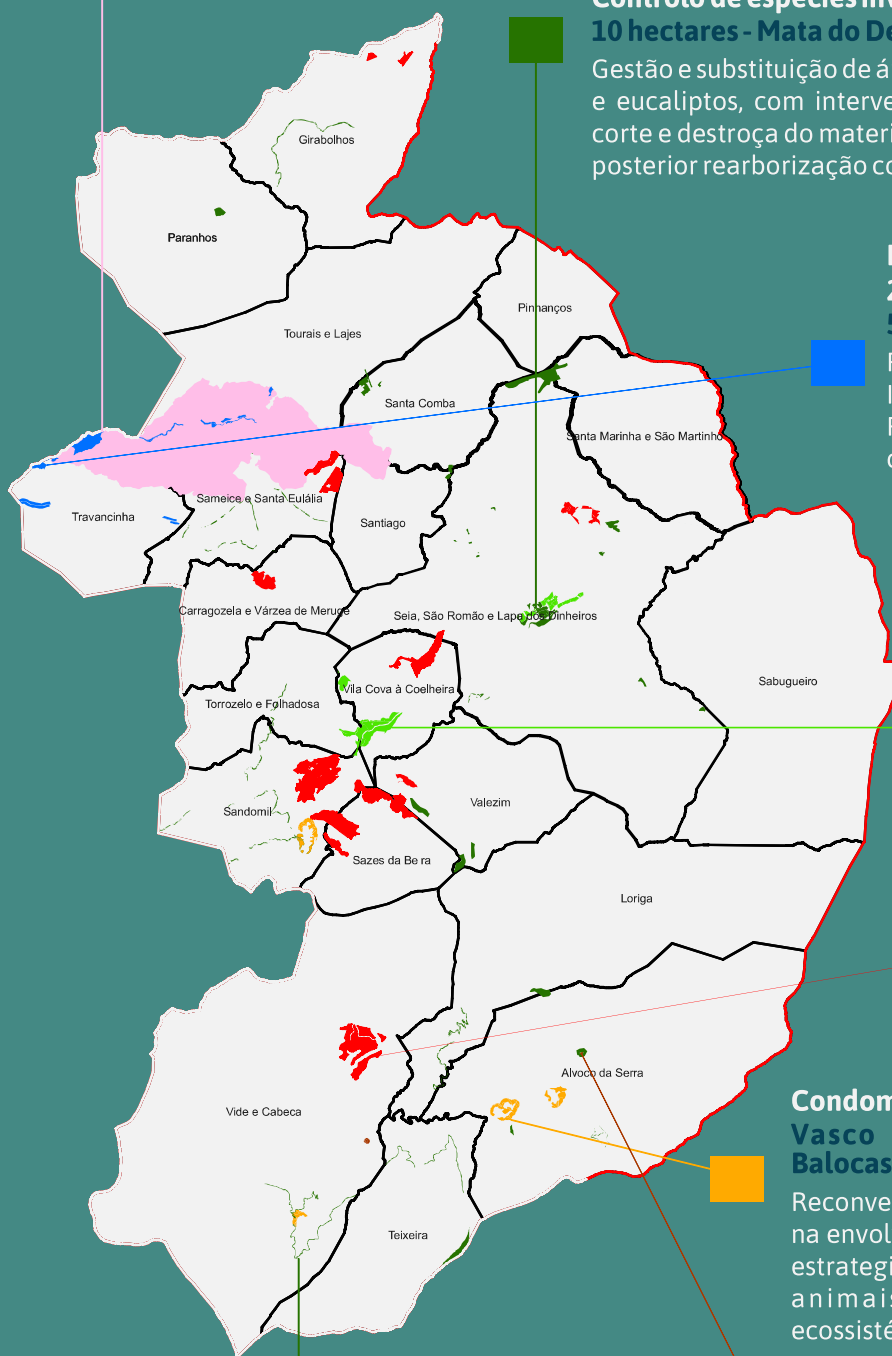



DESENVOLVIMENTO RURAL

Aumento da Resiliência do Território aos Incêndios Florestais

Ações executadas no âmbito do Plano Municipal de Defesa da Floresta Contra Incêndios 2021-2030, tendo por objetivo a gestão de combustíveis, a diminuição do risco de incêndio rural e, simultaneamente, a melhoria da resiliência das áreas florestais contra agentes bióticos e abióticos, através de ações de ordenamento da floresta e de gestão da vegetação e dos combustíveis florestais.

Voluntariado Jovem para Natureza e Floresta

O programa do IPDJ no ano transato contou com a participação de 20 jovens. O programa visa promover práticas de voluntariado juvenil no âmbito da preservação da natureza, florestas e respetivos ecossistemas. Englobou a vigilância móvel, a pé ou em bicicleta em áreas definidas, atividades de controlo de espécies invasoras e limpeza e manutenção do Viveiro Florestal da Portela do Arão (em Valezim).

Programas Aldeia Segura, Pessoas Seguras em Póvoa Velha, Sazes da Beira, Teixeira de Baixo, Girabolhos, Aguincho, Arcozelo de Várzea, Barriosa, Carragozela, Outeiro da Vinha, Sabugueiro, Várzea de Meruge, Vasco Esteves de Baixo, Vasco, Esteves de Cima e Vide.

O programa tem como objetivo capacitar as freguesias de conhecimento, recursos didáticos e instrumentos de apoio à promoção da resiliência do edificado e a proteção da população, assim como a eficácia e eficiência da ação concertada, quer para a defesa contra incêndios rurais, quer para a proteção de pessoas e bens.

As duas equipas de sapadores florestais do Município, em 2023, intervieram em cerca de **128,55 hectares**, entre o serviço público obrigatório, protocolo com o ICNF, execução da rede secundária (Estradas municipais), terrenos da autarquia, faixa de gestão dos polígonos industriais entre outras intervenções, fogo controlado (DFCI/renovação de pastagens) e FGC da rede viária florestal.

N.º Árvores Plantadas (2019 -2023)

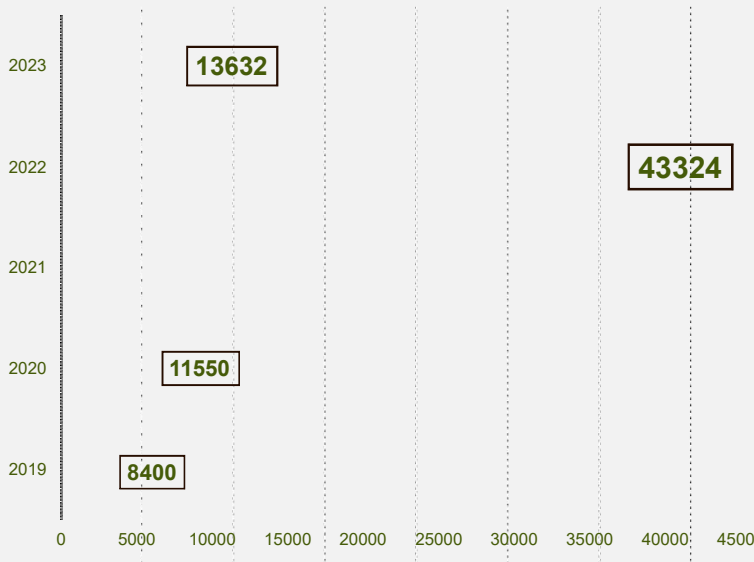

Tendo por objetivo a reconversão de áreas ardidas, com o incremento de espécies autóctones, o Município promove ações de reflorestação.

Desde 2019 até 2023, foram oferecidas ao Município e às Juntas de Freguesia um total de 76.906 árvores.



AMBIENTE / SAÚDE PÚBLICA

CONTROLO DA VESPA ASIÁTICA

Desde o ano de 2018 que o Serviço Municipal de Proteção Civil realiza ações de extermínio da vespa velutina, também conhecida por “vespa asiática”. Este serviço é responsável pelo extermínio dos respetivos ninhos detetados no concelho e executa as medidas de controlo e destruição desta espécie invasora, de acordo com o preconizado no Plano de Ação para a Vigilância e Controlo da Vespa velutina em Portugal.



207

ano

2020

209

2021

103

2022

361

2023

Resíduos indiferenciados

Resíduos recicláveis

ano	Resíduos indiferenciados	Resíduos recicláveis
2020	8,651t	883t
2021	7,518t	997t
2022	7,321t	1,042t
2023	7,209t	996t



SAÚDE ANIMAL - CRO

O objetivo central do Centro de Recolha Oficial de Cães e Gatos do Município de Seia é promover o bem-estar animal e das populações, bem como a adoção dos animais recolhidos.

Em 2023, foram **acolhidos 97 animais, 52 entregues por particulares e 45 recolhidos na via pública.**



Atividade dos animais errantes residentes no CRO - 2023

21 esterilizados

7 restituídos

56 adotados

O Município de Seia continua a apostar numa melhoria contínua da gestão dos resíduos, na recolha seletiva, através da colocação de mais pontos de recolha, e na sensibilização da comunidade.

Até 2025, o objetivo é reciclar 65% dos resíduos de embalagens produzidos, contribuindo, desta forma, para a Economia Circular.

Em 2023, foram recolhidas **8 205 toneladas de resíduos**. A deposição dos resíduos em aterro apresentam uma tendência decrescente ao longo dos anos, enquanto os resíduos de recolha seletiva apresentaram uma ligeira redução.

AMBIENTE / Educação ambiental

A educação e sensibilização ambiental representam uma ferramenta importante para a mudança de comportamento dos cidadãos na utilização eficiente dos recursos, tendo em consideração a preservação do ambiente e o desenvolvimento sustentável.

PRINCIPAIS AÇÕES DE SENSIBILIZAÇÃO E EDUCAÇÃO AMBIENTAL

Enquadrada na estratégia de **preservação dos recursos hídricos**, no âmbito do programa Bandeira Azul, são realizadas no verão ações para os mais jovens e também para as restantes faixas etárias, nas zonas balneares do concelho.

No Dia da Floresta Autóctone, foram oferecidas à comunidade escolar do 1.º ciclo mais de 1000 árvores, uma espécie nativa o medronheiro, uma ação emblemática que procurou sensibilizar os jovens para a importância da **conservação da Floresta**.



O Centro de Interpretação da Serra da Estrela (CISE) é uma estrutura criada com o intuito de promover o conhecimento e divulgação do património ambiental da serra da Estrela, a educação ambiental e apoiar a investigação, nas diversas áreas da ciência.

CONSCIENCIALIZAR A COMUNIDADE ESCOLAR

Os projetos e ações de educação ambiental promovidos, com a comunidade escolar, têm por objetivo fomentar a consciência ecológica, alertando para a importância dos recursos naturais e a necessidade da sua conservação. Em 2023 foram desenvolvidas: **9 ações de educação ambiental** com um total de 695 participantes; e **2 projetos de educação ambiental** com um total de 568 participantes.

SENSIBILIZAR OS CIDADÃOS

A interpretação da natureza desempenha um papel fundamental na valorização e preservação do património ambiental, desta forma, as saídas temáticas, cursos, workshops e percursos pedestres promovidos visam contribuir para uma mudança de comportamento dos cidadãos face ao ambiente e à sustentabilidade.

Em 2023 o CISE promoveu **12 cursos, workshops e saídas temáticas**, com um total de 180 participantes.

A CIÊNCIA AO SERVIÇO DA COMUNIDADE

O CISE também é parceiro em vários projetos de investigação científica, que visam promover o conhecimento do território e valorizar os recursos naturais e culturais. Em 2023, o CISE participou nos seguintes vários projetos: Biodiversidade, endemismo e espécies protegidas associadas às lagoas e cursos de água da Serra da Estrela; Valorização de um século de aproveitamento hidroelétrico; ABIDE – Animal Abidings: Recovering from disasters in more-than-human communities; MOVING – Mountain valorization through interconnectedness and green growth European; Biodiversity Genomics Europe (BGE); ESTRELA – Efeito do aquecimento global na diversidade e funcionamento dos ecossistemas alpinos da Serra da Estrela, uma serra ameaçada na área de transição entre os climas temperado e mediterrânico.



AMBIENTE / Energia

Energia em números

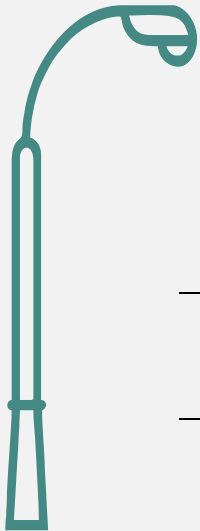

ILUMINAÇÃO PÚBLICA

	consumo médio anual
2022	2 526 233 kWh 1 111 543 kg Co2
2023	2 055 259 kWh 904 314 kg Co2

A energia representa para o Município um elevado encargo, tanto a nível económico, como social ou ambiental.

Os consumos de energia imputados ao Município resultam da atividade direta, como por exemplo a energia consumida nos edifícios municipais e na frota municipal, e dos consumos externos, resultado da sua responsabilidade na gestão dos espaços públicos (iluminação pública).

Os encargos com a energia têm registado um decréscimo ao longo dos anos, justificado por ganhos de eficiência, fruto do investimento em equipamentos mais eficientes, mas também da melhor gestão dos períodos de utilização dos equipamentos.

FROTA MUNICIPAL

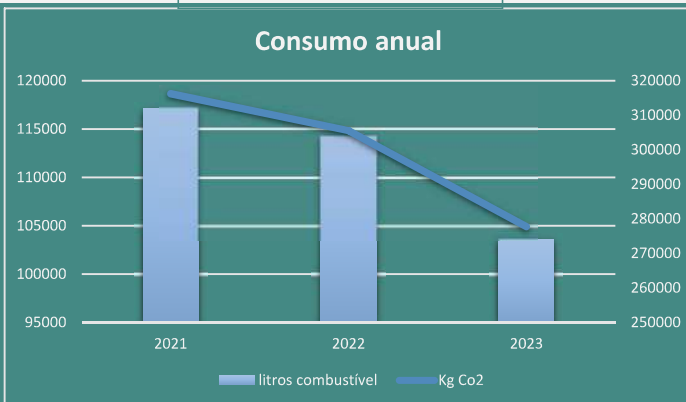

Redução de **12,17%** de Emissões de Co2 em três anos



	2022
eletricidade	1 946 950 kWh 856 658 kg Co2
gás	154 733 m3 389 652 kg Co2
	2023
eletricidade	1 786 973 kWh 786 268 kg Co2
gás	151 302 m3 380 289 kg Co2



INFRA-ESTRUTURAS PÚBLICAS
consumo anual

MEDIDAS IMPLEMENTADAS

Substituição da iluminação pública para tecnologia LED

Otimização da iluminação nos edifícios públicos e dos sistemas de climatização;

Renovação gradual da frota, com incorporação de veículos mais eficientes

Aquisição de veículos elétricos e criação de rede de postos de abastecimento

Sensibilização e educação para a sustentabilidade energética

AMBIENTE / Mobilidade

A mobilidade é crucial para o desenvolvimento sustentável dos territórios. Deve ser abordada de maneira abrangente, priorizando modos de transporte sustentáveis e amiga do ambiente, dando alternativas à população para efetuar as suas deslocações diárias de forma sustentada e eficiente.

O Município de Seia está focado na modernização da rede viária, melhorando infraestruturas e disponibilizando **transportes públicos urbanos acessíveis e seguros para todos**, com especial atenção às necessidades das pessoas vulneráveis.

A rede de transportes urbanos é composta pelas carreiras VAIEVEM, que opera na cidade e em São Romão, complementada pelo sistema de uso partilhado de bicicletas elétricas - GINGA.



Circuito SEIA
13,23 km/volta
14 voltas/dia

Circuito SEIA /
SÃO ROMÃO
19,73 km/volta
11 voltas/dia

A rede de transportes urbanos registou em 2023 o maior número de utilizadores da última década. Neste ano foram adquiridos um total de 49 448 títulos de viagem.

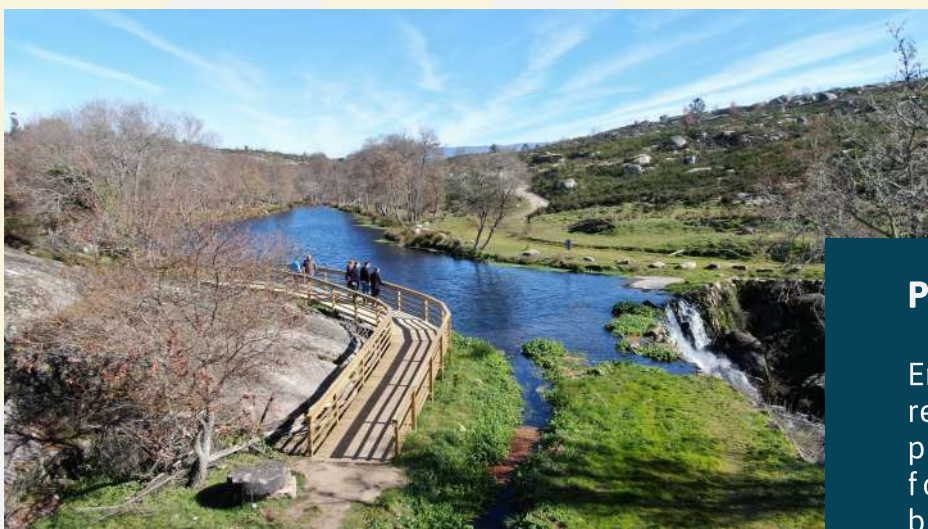
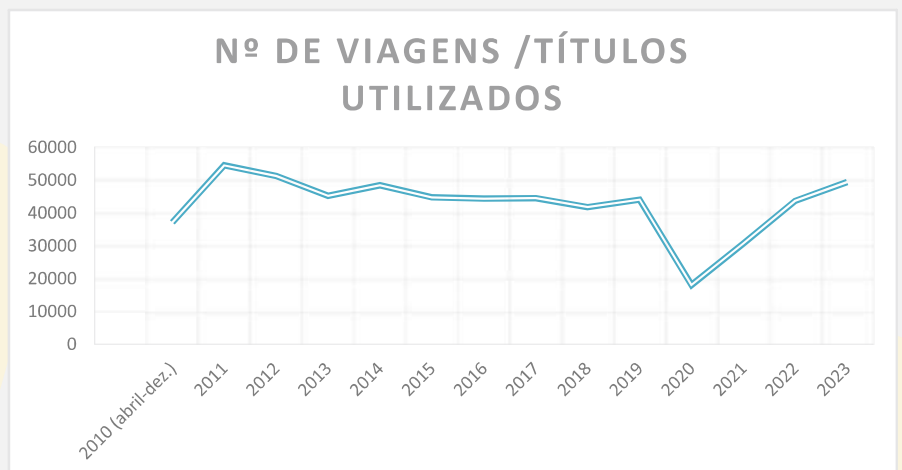

Em 2023, no âmbito do programa **RENOVAÇÃO DE ALDEIAS**, foi inaugurada a Rota do Rio Seia - percurso Ciclável e Pedonal.

Biodiversidade e ecossistemas

PRAIAS FLUVIAIS

Em 2023, o concelho foi novamente reconhecido pela qualidade das suas praias. Loriga e Lapa dos Dinheiros foram reconhecidas com as bandeiras Qualidade de Ouro, Bandeira Azul e Praia Acessível. Sandomil ostentou a bandeira Praia Acessível.

AMBIENTE / Mobilidade

A promoção da mobilidade urbana sustentável também é incentivada através de melhorias em arruamentos, cruzamentos e medidas para acalmar o tráfego, visando regular o trânsito e garantir a segurança dos pedestres.

Durante 2023, intervenções pontuais foram realizadas para tornar o espaço público mais acessível e seguro para todos, especialmente para pessoas com dificuldades motoras, promovendo a inclusão. Em áreas escolares, medidas foram implementadas para a segurança dos alunos, como pintura de marcas rodoviárias, sinalização e definição de locais para travessia, estacionamento e embarque de crianças.

espaço público mais acessível e seguro intervenções na rede viária

**Requalificação de
passagens hidráulicas
e estruturas de
suporte rodoviário**

7,200 m2
intervenções
em passeios



**Medidas de
melhoria de
acessibilidade e
segurança**

Requalificados 4 Km
estradas municipais e
arruamentos urbanos

PRINCIPAIS MEDIDAS IMPLEMENTADAS

- Melhoria e modernização das infraestruturas viárias
- Fomento da mobilidade suave
- Modernização e criação das infraestruturas de apoio ao transporte coletivo
- Medidas de melhoria de sinalética e reorganização de tráfego
- Promoção da segurança rodoviária
- Requalificação dos percursos acessíveis para peões
- Realização das empreitadas: Porta da Estrela; Promoção da mobilidade suave «Zona industrial de Seia à Porta da Estrela»; Prolongamento de zona pedonal à Ponte de São Martinho – Seia; Requalificação da Rua de Santa Luzia – Pinhanços; Trabalhos de organização rodoviária em zona urbana de Seia; Execução de calçada na rua Fonte do Mouro – Loriga; Reposição das condições de segurança na ponte do Cambelho - Paranhos da Beira; Trabalhos de reconstrução do muro de suporte da plataforma da zona de estacionamento da Av.ª Dr.º Afonso Costa.



DESENVOLVIMENTO SOCIAL

A intervenção social prevê o desenvolvimento de respostas integradas de prevenção, estratégias de inclusão e apoios sociais, fomentadoras da coesão social.

Em 2023 o Município assumiu novas responsabilidades na área social decorrentes da transferência de competências do Estado e para cumprir as mesmas celebrou um protocolo com o Centro Social Quinta do Monterroso. Este acordo envolve a prestação de Serviços de Atendimento e Acompanhamento Social (SAAS), incluindo os contratos do Rendimento Social de Inserção (RSI), e o atendimento é realizado por 5 Técnicas Superiores no Edifício Elo Comum-Seia, de segunda a sexta-feira, das 9h às 13h e das 14h às 16h.

No ano em análise, o SAAS efetuou **266** atendimentos, correspondentes a 378 problemáticas. No que concerne ao RSI, em 2023, encontravam-se em acompanhamento **482** beneficiários.

Atendimento SAAS 2023

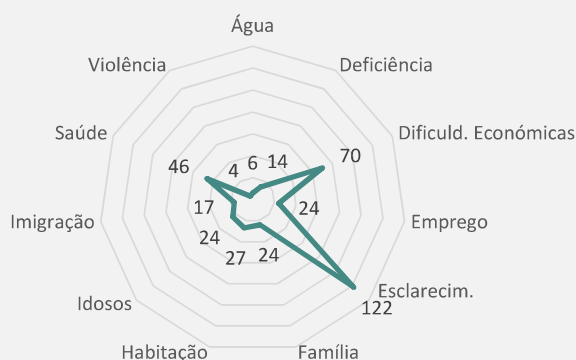

N.º processos/beneficiários RSI 2021/23

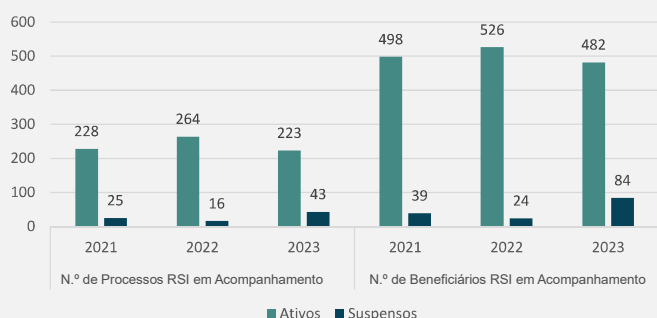

PROGRAMAS DE APOIO

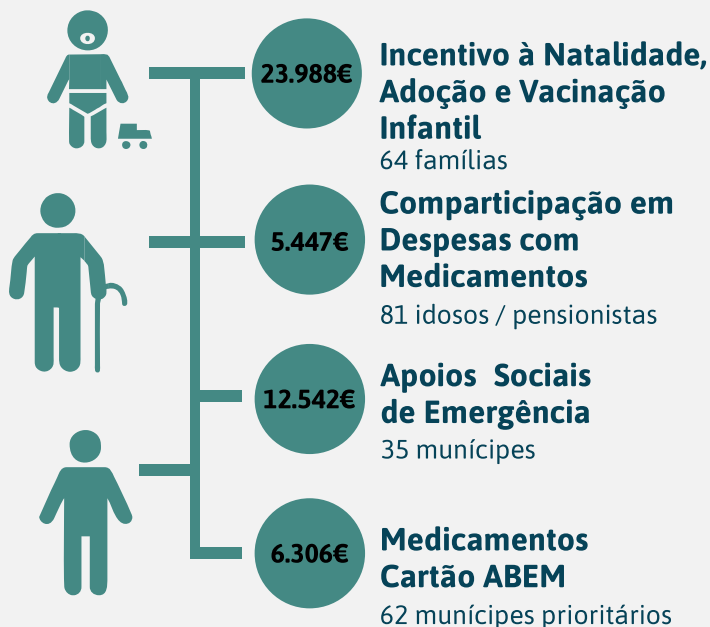

APOIO A ESTRATOS DESFAVORECIDOS

A época natalícia é, anualmente, marcada pela distribuição de cabazes alimentares. A medida abrangeu **262** famílias, com um encargo para o Município no valor de 10.354,87€.

A autarquia assumiu ainda a entrega de um presente de Natal a **66** crianças, dos agregados familiares abrangidos pelo cabaz de Natal, no valor total de 818,41€ na aquisição de brinquedos.

Entrelaços / Loja Social

53 famílias do concelho de Seia, sinalizadas pelos serviços competentes (SAAS e CPCJ), foram apoiadas pela Loja Social Entrelaços (Elo Comum) com diversos bens (alimentos, vestuário, mobiliário, entre outros).

Seia foi distinguida, pelo 13.º ano consecutivo, com a bandeira verde **"Autarquia + Familiarmente Responsável"**, pelas boas práticas em matéria de política familiar e investimento na construção de uma política integrada de apoio à família.

O Município foi ainda reconhecido, pela primeira vez, como **Autarquia Solidária**, galardão atribuído pela Cidade Social.

EDUCAÇÃO

Investir na educação é garantir que formamos cidadãos com sentido crítico e capazes de refletir e emitir opiniões sobre questões sociais, culturais, económicas e políticas. Educar não é só transmitir conhecimentos é capacitar os alunos para compreenderem os seus direitos e deveres exercendo deste modo a sua cidadania.

O Município tem procurado criar as condições necessárias para que a comunidade escolar fortaleça o vínculo entre a escola e a sociedade.

Em 2023 foram várias as medidas de incentivo à participação ativa dos alunos e envolvimento de toda a comunidade escolar na promoção do sucesso educativo.

Em 2023/24 a autarquia continuou a apoiar os alunos do concelho que frequentam o Ensino Superior com a atribuição de **Bolsas de Estudo** (30 mil euros), medida de incentivo aos jovens na prossecução do seu percurso académico com sucesso, com igualdade de oportunidades.



Os **transportes escolares continuam a ser assegurados desde o Pré-escolar até ao ensino secundário** (passes, circuitos especiais e circuitos especiais em transporte adaptado) com um investimento aproximado de **600 mil euros**.

ESCOLA A TEMPO INTEIRO

As **Atividades de Animação e Apoio à Família** para os alunos do Pré-escolar e a Componente de Apoio à Família para os alunos do 1.º ciclo continuam a ser asseguradas por técnicos do município, procurando nas interrupções letivas oferecer nestas atividades um conjunto de iniciativas diferenciadoras que permitam trabalhar o desenvolvimento emocional e social.

As **Atividades de Enriquecimento Curricular** desenvolveram-se num novo formato que permitiu aos alunos a escolha das áreas que queriam frequentar.

Sempre que possível estas Atividades decorrem fora do espaço escolar.

Estas três ofertas procuram a articulação entre o funcionamento da escola e a organização de respostas sociais no domínio do apoio às famílias. No ano letivo as Atividades (AAAF, CAF e AEC) mencionadas tiveram um investimento global de **73.951,00€**.

AÇÃO SOCIAL ESCOLAR

No âmbito da Ação Social Escolar a autarquia disponibiliza o serviço de refeição escolar nos **refeitórios municipais**. O serviço foi concessionado em concurso público, num valor global de **668.095,68€**.

Na procura de contribuir para uma alimentação saudável, equilibrada e com qualidade, procurando combater o desperdício alimentar, é fornecido **gratuitamente leite, fruta e lanche escolar** aos alunos do jardim de infância e 1.º ciclo, num valor global de aproximadamente **76 mil euros**.

Os Município mantém a oferta dos **cadernos de atividades a todos os alunos do 1.º ciclo** e 30€ para material escolar aos alunos com escalão num total de **33 475,00€**.

NOVOS APOIOS PARA A REALIZAÇÃO DE VISITAS DE ESTUDO

Abrangendo um universo de 1942 alunos, a autarquia concedeu um apoio de 48.550 € aos dois agrupamentos escolares, para a realização de visitas de estudo, desde o pré-escolar ao ensino secundário. O valor contempla um apoio de 20 euros por criança/aluno para visitas fora do concelho e 5 euros para visitas dentro do concelho.

CULTURA

O investimento na área da cultura tem afirmado o território como uma referência e proporcionado a consolidação de um conjunto de eventos âncora assente numa estratégia de fruição cultural planeada, consertada e sustentada com propósitos de atingir os vários segmentos de público e de valorizar a produção artística local.

Foram promovidos esforços para a **fruição cultural, traduzida na capacitação e mediação de públicos, na circulação de projetos artísticos, na originalidade, diversidade e no envolvimento e participação das entidades e da comunidade nas várias áreas artísticas.**

Além da programação, a cultura também se vive nas várias infraestruturas municipais, desde o Arquivo Municipal, à Biblioteca Municipal, Museu do Brinquedo e Museu Natural da Electricidade.

N.º utilizadores /visitantes

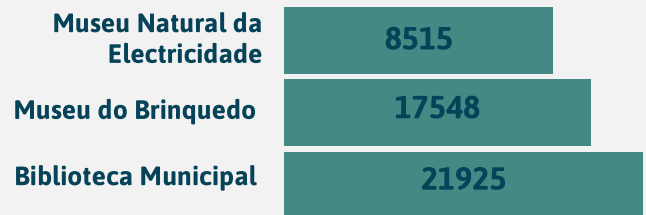

A aposta em eventos como a Feira do Queijo Serra da Estrela, o Festival de Jazz & Blues, as Festas do Concelho, a Semana da Criança e do Brincar, o Cine'eco, o projeto Filarmonias ou o Festival DME, entre tantos outros projetos comprovam a inovação, dinâmica e diversidade com que se tem afirmado a Cultura no Território.

As parcerias e apoios com os vários agentes locais têm cumprido o propósito de valorizar e incentivar a promoção da cultura, são disso exemplo o Festival de Arte e Imagem de Seia, o Festival de Piano ou os espetáculos promovidos pelas escolas e academias que trabalham as Artes no concelho.

CULTURA PARA TODOS

O trabalho em rede e a descentralização tem permitido levar a cultura às várias freguesias do concelho, com o intuito de aproximar a cultura das pessoas para que todos tenham a possibilidade de usufruir, bem refletido nos espetáculos promovidos nas freguesias ou no apoio ao projeto Ocupar a Velga, que se tem vindo afirmar como uma referência cultural e promovido o envolvimento da comunidade.

A candidatura ao Concurso de Apoio à Programação da RTCP, da Direcção Geral das Artes - DGARTES teve um investimento de aproximadamente 300 000€, com o apoio de 50%.

A restante programação cultural teve um investimento aproximado de 500 000€.

Investimento na cultura

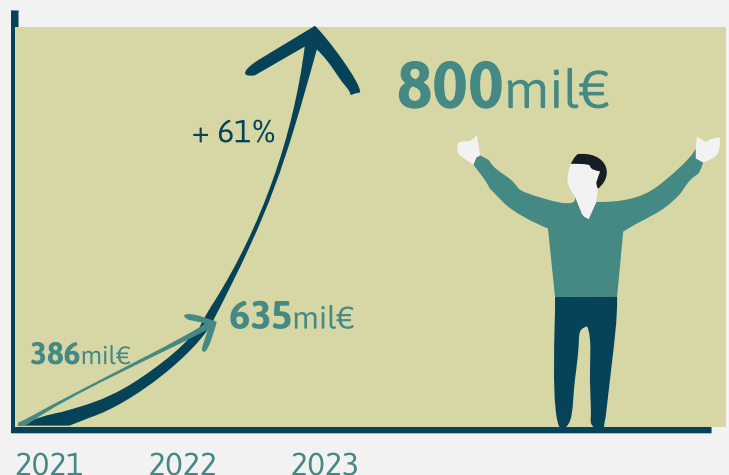

DESPORTO

O Município de Seia tem como missão promover o desenvolvimento sustentado da prática da atividade física e desportiva, reconhecendo-a como fundamental para a promoção e desenvolvimento da saúde, na expressão de qualidade de vida, no desenvolvimento social e bem estar físico e psicológico do cidadão.

Pretende o Município apoiar a prática e a organização das atividades desportivas, para o efeito estão ao dispor do cidadão um conjunto de instalações para a prática desportiva, ao serviço da comunidade escolar, associações e do público em geral.

A autarquia dá especial enfoque à promoção de projetos que visem a dinamização da prática desportiva para os vários segmentos de público, neste contexto, desenvolve projetos como o Saúde em Movimento, Saltaricos ou a Hidroterapia, e programas nas interrupções escolares, como é o caso da PáscoAtiva e do Julho em Férias.

Estes projetos permitem consolidar e fomentar a prática do desporto aliado a uma forte componente associativa que disponibiliza uma oferta sistematizada dos vários desportos, pelo que no território se fomenta a prática do futebol, atletismo, ténis, natação, basquetebol, voleibol, patinagem artística, pesca desportiva, karaté, futsal, BTT, DownHill e vários estilos de dança.

O apoio direto às associações federadas é refletido no Regulamento de Apoio ao Associativismo Desportivo Federado, que em 2023 contabilizou um total de 127.460.00 euros.

Pelo 7.º ano consecutivo, o Município foi reconhecido como **MUNICÍPIO AMIGO DO DESPORTO**, pelas boas práticas no desenvolvimento desportivo, pautado pela sua abrangência a várias faixas etárias e apoio contínuo a iniciativas e projetos.

desporto em números

As infraestruturas desportivas tiveram uma ocupação anual de 104 960 utilizadores, mais 18,84% que em 2022.

O Complexo Desportivo Municipal 2, composto pelo Pavilhão e Piscina, é o que apresenta um maior número de utilização, com 50,2%, seguido do Complexo Desportivo da Quinta da Nogueira.

N.º Utilizadores infraestruturas desportivas



As **associações desportivas federadas representam 48,9% utilizadores**, distribuídos pelas 4 instalações, mas com maior representação no Estádio Municipal nos treinos de futebol - 11250.

As **associações desportivas não federadas representam 14,3 % utilizadores**, com maior representação na piscina, com a aulas da escola de natação – 12916 utilizadores.

O **público em geral representa 11,4%** da ocupação anual, distribuídos da seguinte forma.

As aulas escolares e projetos municipais representam um total de 25,4 %, com maior utilização do Complexo Desportivo 2.



seia